Hunedoara-Deva

PROLETARI DIN TOATE ȚĂRILE, UNIȚI-VĂ!

SPORTUL popular

Organ al Uniunii de cultură fizică și sport din R. P. Romînă

ANUL XIII Nr. 3260 ★ Luni 25 august 1958 ★ 4 pagini 25 bani

Parada militară și demonstrația oamenilor muncii din Capitală cu prilejul celei de a 14-a aniversări a eliberării Patriei

Sîmbătă dimineață a avut loc în Piața Stalin din Capitală tradiționala paradă militară și marea demonstrație a oamenilor muncii din întreprinderile și instituțiile din București cu ocazia zilei de 23 August — a 14-a aniversare a eliberării Romîniei de sub jugul fascist.

Ora 8,30 dimineață. Ghirlande de flori multicolore și verdeață, sute și sute de steaguri tricolore și roșii, care flutură în adierea ușoară a vîntului de dimineață, dau un aspect sărbătoresc.

Piața este dominată de tablourile marilor învățători ai proletariatului — Marx, Engels, Lenin. In dreptul statuiei lui I. V. Stalin se află un panou pe care scrie: Sub steagul biruitor al marxism-leninismului, sub conducerea Partidului Muncitoresc Romîn, înainte spre victoria socialismului în scumpa noastră patrie! Deasupra tribunei centrale se află o mare stemă a R. P. Romîne. De o parte și de alta a stemei sînt înscrise datele festive 1944—1958, însoțite de urarea „Trăiască 23 August, ziua eliberării Romîniei".

In tribune se află membri ai C.C. al P.M.R., membri ai guvernului R.P. Romîne, ai Prezidiului Marii Adunări Naționale, conducători ai organizațiilor obștești, oameni de știință, artă și literatură, generali și ofițeri superiori ai Forțelor noastre Armate, generali de rezervă, foști comandanți de mari unități în războiul antifascist, șefi ai cultelor, numeroși fruntași în muncă din întreprinderile și instituțiile Capitalei, ziariști romîni și străini. In tribune se găsesc de asemenea numeroși oaspeți de peste hotare.

Sosirea conducătorilor partidului și guvernului este întîmpinată cu puternice aplauze și aclamații. In tribuna oficială iau loc tovarășii: Gh. Gheorghiu-Dej, Chivu Stoica, Gheorghe Apostol, general de armată Emil Bodnăraș, Petre Borilă, Nicolae Ceaușescu, general-colonel Alexandru Drăghici, Alexandru Moghioroș, Constantin Pîrvulescu, Dumitru Coliu, Leonte Răutu, Ștefan Voitec, Ion Gheorghe Maurer, Janos Fazekas, Vladimir Gheorghiu, Alexandru Bîrlădeanu, Atanase Joja, Florian Dănălache.

Un sunet prelung de trompetă, apoi fanfara intonează „Onorul la general". Intr-o mașină militară deschisă sosește la paradă ministrul Forțelor Armate ale R.P. Romîne, general-colonel Leontin Sălăjan, care, după ce primește raportul comandantului parăzii, general-maior Marcu Stan, trece în revistă trupele aliniate pentru paradă, felicitînd pe militari cu prilejul sărbătorii naționale — 23 August.

Tov. general-colonel Leontin Sălăjan însoțit de comandantul parăzii, generalul-maior Marcu Stan, urcă apoi la tribună. Tov. Leontin Sălăjan rostește cuvîntul de salut și felicitare în numele C.C. al P.M.R. și al guvernului R.P. Romîne. Piața vibrează de uralele celor prezenți. Răsună acordurile Imnului de Stat al R.P. Romîne. In semn de salut pentru marea sărbătoare națională a poporului nostru se trag 21 de salve de artilerie. Trompeții dau semnalul începerii parăzii militare.

Ca în fiecare an, parada militară este deschisă de ofițerii elevi ai Academiei Militare. In frunte, comandantul, generalul-colonel Teclu Iacob, cu pieptul plin de decorații, acordate pentru faptele sale de vitejie în războiul antihitlerist, de guvernele Uniunii Sovietice, Romîniei, Ungariei și Cehoslovaciei.

Ca o cascadă vie a tinereții trec prin fața tribunelor elevii școlilor militare de ofițeri.

Trec rînd pe rînd vînătorii de munte și marinarii. Ei au venit de pe piscurile pleșuve și de pe valurile înspumate ale Mării Negre să raporteze în această zi că munții și apele patriei sînt păzite cu străşnicie de ostașii armatei noastre populare.

Incepe defilarea trupelor motorizate.

O altă armă motorizată, artileria antiaeriană trece prin piață. Deodată, deasupra apare aviația. Formații peste formații de cîte cinci, avioanele cu reacție trec cu o viteză amețitoare.

Nu știi ce să admiri mai întîi. Cerul brăzdat de aceste păsări metalice argintii sau pămîntul pe care trec autoșenile ce tractează mai departe tunuri antiaeriene de diferite calibre.

Privind această tehnică modernă cu care este dotată armata noastră ai sentimentul de fermă încredere că munca pașnică și creatoare e păzită cu străşnicie de brațul înarmat al poporului — Armata Populară. Sîntem o forță de neînvins în calea ațîțătorilor la război. Sîntem o armată a păcii, în Frontul Păcii, alături de glorioasa armată a Uniunii Sovietice, alături de armatele celorlalte țări socialiste.

Cu defilarea blindatelor, parada militară în cinstea celei de-a 14-a aniversări a eliberării noastre naționale, a luat sfîrșit.

Ea a demonstrat în această zi, în fața conducătorilor Partidului și Guvernului, în fața întregului popor, că

(Continuare în pag. 2)

Coloana sportivilor din raionul Nicolae Bălcescu este deschisă de un grup masiv de stegari.
(Foto: I. MIHAICA)

Campionatele mondiale de tir

CONSTANTIN ANTONESCU CAMPION MONDIAL la armă liberă calibru mare (poziția picioare)

— Marin Ferecatu a cucerit titlul suprem: la combinată-juniori —

MOSCOVA, 24 (prin telefon). — Joi, vineri, sîmbătă și duminică participanții la campionatele mondiale de tir și-au disputat întîietatea în probele de pistol calibru mare (60 focuri), armă liberă calibru redus 3x30 focuri femei și juniori, armă liberă calibru mare (300 m.), talere aruncate din turn (skeet), armă liberă calibru redus (meci englez) femei și juniori și pistol viteză manșa I.

TRAGATORII ROMINI CONSTANTIN ANTONESCU SI MARIN FERECATU NE-AU ADUS IN ACESTE ZILE O MARE SATISFACTIE, CUCERIND DOUA TITLURI MONDIALE ȘI MEDALIILE DE AUR LA ARMA LIBERA CALIBRU MARE POZIȚIA PICIOARE SI ARMA LIBERA CALIBRU REDUS (MECI ENGLEZ) JUNIORI. De asemenea, la proba de pistol calibru mare, echipa noastră compusă din Jeglinski, Magyar, Mocuță și Klaus a realizat un nou record R.P.R. totalizînd 2271 p. In total, trăgătorii romîni au obținut de la începutul campionatului și pînă prezent, două medalii de aur, șase argint și șase de bronz. Campion mondial C. Antonescu și-a închin frumoasa lui performanță marei să

C. ANTONESCU

(Continuare în pag. 4)

Noi succese ale canotajului academic feminin

Echipele R. P. Romîne pe locul I la 4+1 rame și dublu în campionatele europene de la Pozna

POZNAN 24 (prin telefon). — Canotoarele noastre au concurat azi, în cadrul finalelor campionatului european de canotaj academic, cu același frumos succes cu care ne-au obișnuit în ultimii ani. Ele s-au impus din nou printre cele mai bune din Europa și din lume (se știe că la canotaj academic campionatul european contează și drept campionat mondial), reușind ca — într-o întrecere deosebit de dificilă prin numărul de țări concurente și valoarea echipajelor întîlnite — să se claseze pe locul II în două probe (4 + 1 rame și dublu) cucerind astfel medaliile de argint și pe locul III în proba de 8+1, loc pentru care le-au revenit medaliile de bronz. In urma acestor rezultate, Romînia s-a clasat pe locul II în clasamentul alc tuit pe baza numărului de medal Primul loc a revenit — ca totdeau în campionatele europene feminine reprezentativei U.R.S.S. (25 medalii urmată de Romînia 19 medalii, Ge mania 18 medalii, Ungaria 14 medal Cehoslovacia 3 medalii, Austria 1 m dalie. Pentru frumoasa lor comporta canotoarele noastre merită toate la dele.

In general, întrecerile au fost don nate de vîslașele sovietice, care s- clasat pe locul I în patru din ce cinci probe ale campionatelor.

Iată acum amănunte asupra desf șurării probelor:

(Continuare în pag. 4)

IOLANDA BALAȘ campioană europeană la săritura în înălțime, cu 1,77 m

(Citiți în pagina a IV-a ultimele rezultate de la campionatele de atletism de la Stockholm).

Finalele Spartachiadei de vară s-au încheiat sub semnul progresului evident al acestei tradiționale competiții de mase

...Pe stadionul Tineretului, cei 994 de tineri și tinere — participanți la finalele celei de a III-a ediții a Spartachiadei de vară, aliniați în mijlocul terenului își iau rămas bun de la miile de spectatori care i-au încurajat și aplaudat în timpul celor patru zile de pasionante întreceri. In cuvîntarea sa, tovarășul Ion Simion, *vicepreședintele Comitetului de organizare al Uniunii de cultură fizică și sport și vicepreședinte al Comisiei centrale de organizare a celei de a III-a ediții a Spartachiadei de vară, a subliniat acest lucru, scoțînd în evidență valoarea multora din rezultatele realizate cu acest prilej. Și astfel de rezultate bune sînt proba evidentă a dezvoltării sportului de mase din țara noastră, a bunei pregătiri a concurenților, a dîrzeniei și ambiției cu care ei au luptat pentru victorie.*

Apoi, cînd seara își coborîse umbrele pe stadion, întrecerile finale ale celei de a III-a ediții a Spartachiadei de vară a tineretului au fost declarate închise. Acordurile Imnului de Stat al țării noastre se înalță peste liniștea stadionului. Utemiștii Margareta Sommer și Mihai Oancă, aceiași care ridicaseră drapelul pe catarg, acum îl coboară. Cei 994 de tineri și tinere părăsesc stadionul în aplauzele celor prezenți. Peste cîteva zile vor fi la locurile lor de muncă ducînd, de aci, din Capitală, minunate amintiri despre frumoasele întreceri sporti la care au participat...

★

Ultimele zile de concurs ale eta finale a celei de a III-a ediții a Sp tachiadei de vară au confirmat plin părerile făcute atunci cînd s- disputat primele întreceri: ediția anul acesta s-a desfășurat la un ni superior celorlalți ani. Și, încercî acum să facem un scurt comentar tehnic, ne găsim în fața unei dific tăți pe care cei ce au asistat la în nirile de pe stadionul Tineretului s de la bazinul Dante Gherman o v înțelege. Mai precis, este vorba faptul că nu știm cu care sport să cepem. In toate disciplinele sporti programate la această etapă fin lupta care s-a dat pentru victorie valoarea tehnică ridicată arătată participanți fac ca alegerea noastră fie grea.

Să începem totuși cu atletism Vom remarca nu numai rezultatele vingătorilor ci și pe cele ale con renților clasați pe locurile următo Spre exemplu ne bucură faptul că nărul Ion Paica din reg. Timișoara ocupat primul loc în proba de sărit

(Continuare în pag. 2)

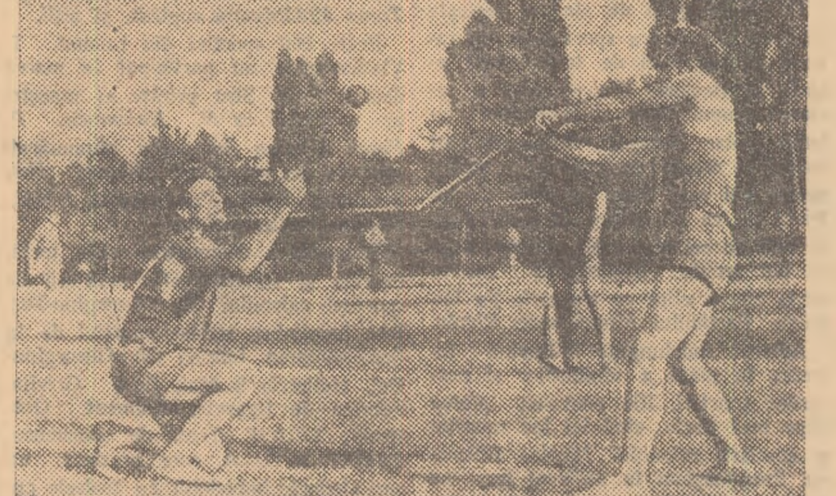

Oina, frumosul nostru sport național, a cunoscut un apreciabil succes în cadrul finalelor Spartachiadei de vară. Jocurile de oină, dinamice și spectaculoase, au atras un mare număr de spectatori care au urmărit cu interes evoluția celor 16 echipe participante.
(Foto: TH. ROIBU)

Parada militară și demonstrația oamenilor muncii din Capitală cu prilejul celei de a 14-a aniversări a eliberării Patriei

(Urmare din pag. 1)

mata noastră Populară e permanent ază la postul de onoare ce i s-a în- dințat, de apărătoare neînfricată a eririlor poporului nostru muncitor. Peste piață se revarsă primele a- duri ale cunoscutului marș al păr- anilor ; imense valuri albastre inun- piața. Ca în fiecare an, trec prin a tribunelor, salutate cu urale entu- ste, batalioanele gărzilor muncitești înarmate.

*

ntr-o atmosferă de nestăvilit entu- ism intră apoi în piață reprezentan- oamenilor muncii din Capitală. In nte pășesc stegarii. Grupuri de uncitori alcătuiesc cu litere uriașe a istorică a eliberării patriei noastre de sub jugul fascist: 23 August. Manifestanții poartă portretele lui Marx, Engels, Lenin și portretul lui I. V. Stalin, portretele membrilor Biroului Politic al C.C. al P.M.R., ale lui N. S. Hrușciov. In primele rînduri ale manifestanților sînt duse portretele lui Marx, Engels, Lenin.

Despre hotărîrea lor de a înfăptui politica partidului și guvernului de construire a socialismului, vorbește șirul lung de succese obținute în cinstea sărbătorii naționale, succese înscrise pe zeci de grafice și pancarte, sau înfățișate prin care alegorice și machete, care dau o imagine sugestivă a creșterii industriei noastre socialiste. Marea piață pare acum un mozaic de culori. Răsună nesfîrșite urale, se scandează lozinci care slăvesc ziua eliberării țării noastre de sub jugul fascist. Prin forme variate reprezentanții oamenilor muncii redau simbolic semnificația adîncă a evenimentelor istorice revoluționare de la 23 August 1944; pe mai multe care alegorice, umăr la umăr, membri ai gărzilor muncitorești înarmate și militari ai armatei romîne evocă episoade de neuitat petrecute în urmă cu 14 ani cînd, în condițiile înaintării victorioase a armatelor sovietice, au participat sub conducerea partidului la nimicirea hoardelor hitleriste. In spatele acestui tablou viu se văd uzine și fabrici renăscute din ruine sau construite în întregime în anii puterii populare.

O minunată demonstrație a tinereții

Dinspre Statuia Aviatorilor, undu- în adierea ușoară a vîntului, o re de steaguri deschide defilarea ortivilor Capitalei. Peste Piața alin se înalță acordurile cunoscutului rș sportiv al lui Dunaevski. Privi- tuturor se îndreaptă către coloa- multicoloră. Trec sportivii din cel i mare oraș al țării, tineri cu tru- rile călite în iureșul întrecerilor ortive, cu pasul ferm și cadențat, chipuri luminate de bucuria vieții i. La marea sărbătoare, sportivii pitalei raportează partidului des- noi biruințe ale mișcării noastre ort ve, despre victoriile de prestig repurtate de curînd și închinate toată inima zilei de 23 August. stadionul olimpic din Stockholm, *anda Balaș* a adăugat recordului ndial și titlul de campioană euro- ană. La Praga, pe apele Vltavei, noiștii *Simion Ismailciuc* și *Dumi- Alexe* au adus în dar patriei ti- de campioni ai lumii. La Mos- a, în întrecerea celor mai buni gători, *C. Antonescu* a obținut ti- de campion mondial. Cu puțin p în urmă, la Bratislava, parașu- ta *Elena Băcăoanu* a devenit și ea npioana lumii. In aplauzele care ună se simte admirația tuturor tru minunații sportivi de tip nou, scuți și educați de partid în anii gimului democrat-popular, sportivi e prin înflăcăratul lor patriotism, n dîrzenia cu care luptă pe stadioa- e lumii, fac să crească tot mai lt gloria sportivă a patriei.

Defilarea sportivilor este deschisă coloana raionului U.C.F.S. Grivița șie. Trec sportivii clubului Rapid, b al muncitorilor din Căile Ferate Telecomunicații, ai colectivelor vița roșie, Laminorul, Filatura ia, Tableta, Textila Grivița. Sînt tre ei sportivi de frunte ai țării oficianta P.T.T., *Ioana Luță*, ma- ră a sportului, triplă campioană anică de atletism, maistrul în unicații *Gh. Stănel*, atlet, su- ul bine cunoscut *Nicolae Milea*, bist fruntaș, tehnicianul *Dumitru ri*, profesorul de educație fizică *Dungu*, funcționarul *Ilie Greavu* tîmplarul *I. Neamțu*, fotbaliști în ipa clubului Rapid, turnătorul *nel Antonescu*, jucător de popice taș și alții. In fața tribunei ofi- le, la un răpăit de tobe, sportivii riști execută cu măiestrie un rciții, înscriind cu trupurile lor ialele Republicii Populare Romîne. Pășesc acum prin fața tribunelor tivii raionului V. I. Lenin. Coloa- numără peste 600 tineri și tinere, tivi consacrați alături de tineri pători. In urma grupului de ste- , trec într-o perfectă aliniere rtivii colectivelor Vestitorul, A.R., Vulcan, Tricotajul Roșu, R., Victoria Socialistă, Aurora. resionează prin ținuta lor sporti- clubului Progresul. In rîndurile se află maeștri ai sportului ca *ria Vicol*, *N. Gurău*, campioni ai și sportivi fruntași.

rmează coloana Asociației Volun- pentru Sprijinirea Apărării Pa- i. In frunte, grupul de stegari în lorme albastre. Flutură în bătaia lului steagurile aeroclubului cen- l: vin aeromodeliștii! In urma lor, pășesc piloții planoarelor și avioanelor cu motor. In rîndurile parașutiștilor sînt sportivi care au obținut în ultimul timp performanțe strălucite: campioana mondială *Elena Băcăoanu*, *Elisabeta Popescu*, clasată pe locul II în proba de salt de la 1.000 metri din cadrul campionatului mondial, *Elisabeta Kiss*, *Gh. Iancu*, *Ion Negroiu* și strungarul *Ion Roșu*, de la atelierele „9 Mai", care în cinstea zilei de 23 August a reușit un rezultat mai bun decît recordul mondial în proba de 1000 m cu deschiderea întîrziată a parașutei și aterizare la punct fix. Iată carul alegoric al radioclubului oraș București, reprezentînd o stație de emisie și un glob în jurul căruia se învîrtește macheta sputnikului. Trec apoi sportivii clubului de tir A.V.S.A.P. în frunte cu maeștrii sportului S. Tibacu și Elena Seimeanu. Urmează un car alegoric, reprezentînd diferitele activități din cadrul sporturilor nautice. Grupul de marinari sportivi încheie frumoasa coloană a A.V.S.A.P.-ului.

In pas cadențat, pătrund acum în Piața Stalin finaliștii marii competiții de masă a tineretului: Spartachiada de vară. Sînt tineri veniți din toate colțurile țării. Peste 1000 sportivi care s-au dovedit cei mai buni dintre sutele de mii de participanți.

Un mare grup de stegari vestește intrarea în piață a sportivilor din raionul Stalin. Zeci de fete flutură eșarfe multicolore. Din coloană se remarcă grupul masiv al sportivilor clubului școlar „Iureșul". Minunate sînt condițiile create de regimul nostru pentru cei mai tineri sportivi ai patriei! Și, ca un prinos de recunoștință față de cel mai iubit părinte, tinerii din școlile bucureștene înscriu peste cîteva clipe cu trupurile lor inițialele Partidului Muncitoresc Romîn.

Aplauze îndelungate întîmpină intrarea în piață a vînătorilor și pescarilor sportivi. Ele continuă cîteva clipe mai tîrziu, cînd își fac apariția și sportivii raionului Nicolae Bălcescu. Recunoaștem în mijlocul lor pe tinerii sportivi ai întreprinderilor Tudor Vladimirescu, Kirov, combinatul de cauciuc Jilava, Monetăria, Fabrica de timbre, complexul C.F.R. Filaret.

Sportivii raionului Nicolae Bălcescu sînt urmați de cei ai raionului 1 Mai. Ca în fiecare an, se disting prin perfecta aliniere și impecabila execuție a exercițiilor sportivii dinamoviști. In rîndurile lor se află nenumărați campioni și recordmani ai țării, maeștri ai sportului și sportivi fruntași: boxerii *Ilie Dragnea*, *C. Dumitrescu*, *D Gheorghiu*, *E. Füresz*, luptătorii *Fr. Horvath*, *M. Belușica*, atleții *Dumitru Zamfir*, *V. Weiss*, *D. Birdău*, baschetbalistul *Emil Răducanu*, rugbiștii *Ilie Ion*, *St. Ghiondea*, trăgătorul *V. Panțuru* și alții. Impresionează în mod deosebit carul alegoric al sportivilor dinamoviști, simbolizînd măiestria sportivă. Iar ropote entuziaste de aplauze răsplătesc exercițiul prezentat: în mijlocul pieții, sportivii de la Dinamo au înscris o stea roșie în centrul căreia se află o mare piramidă dominată de un glob scînteietor.

Au pătruns în Piața Stalin sportivii raionului 23 August. Iată în rîndurile lor pe veteranul atleților noștri, maestrul emerit al sportului *Dinu Cristea*, muncitor la uzinele Republica, controlorul tehnic *Dumitru Rizea*, campion de box al țării, mecanicii *Venera Vasilescu* și *C. Radovici*, campioni de motociclism, inginerul *Victor Geles*, campion de iahting, ing. *Lia Manoliu*, atletă, maistrul șef *Toma Moldoveanu* rugbist, și alții.

Peste 900 sportivi din raionul T. Vladimirescu au participat la marea demonstrație. Sînt printre ei maeștri ai sportului ca *N. Naumescu*, *P. Pesch*, *Viorica Antonescu*, nenumărați sportivi din colectivele Timpuri Noi, Bumbacul, I.O.R., Metalo-sport, S.R.C., Flacăra Roșie, Voința.

Minunata demonstrație de forță, tinerețe și sănătate este încheiată de sportivii raionului Gh. Gheorghiu-Dej. Trec în rînduri strînse sportivi de la Semănătoarea, fabrica Gh. Gheorghiu-Dej, atelierele 9 Mai, Bere Grivița, Fabrica de țigarete, Klement Gottwald, I.C.A.B. Trec, de asemenea, sportivi ai C.C.A. care prezintă un car alegoric împodobit cu trofeele cucerite de sportivii militari. In mijlocul pieții, ei execută apoi un reușit exercițiu, înscriind cu trupurile lor cuvîntul scump milioanelor de oameni cinstiți de pe întreg globul: PACE!

In fața tribunelor, tineri și tinere încing voioși o horă
(Foto: TH. ROIBU)

A început campionatul categoriei B la fotbal

SERIA I

C.F.R. ARAD — MINERUL LUPENI 4—1 (2—0)

Inaintarea ceferiștilor a combinat frumos în cîmp și, ceea ce este mai important, a tras mult și cu precizie la poartă. Cele cinci goluri ale meciului se datoresc lui: Varga (min. 25), Negru II (min. 37, 72 și 75) — pentru C.F.R. — și Szöke (min. 48) pentru Minerul. (St. Weinberger, coresp.).

C.S.M. REȘIȚA — C. S. ORADEA 1—0 (0—0)

Peste 5.000 de spectatori au asistat la un meci viu disputat dar în care ambele înaintări au fost ineficace. Unicul gol al meciului a fost înscris în min. 46 dintr-o lovitură de la 11 m. transformată de Nicolin.

MINERUL BAIA MARE — C. S. TG. MUREȘ 2—2 (1—1)

Mureșenii au condus cu 1—0 din min. 10 prin golul marcat de Torok, 25 minute mai tîrziu Dorzsanski egalează, pentru ca în min. 49 tabela de marcaj să indice 2—1 pentru Minerul prin punctul marcat dintr-o lovitură liberă de Sulyok. Și atunci cînd nimeni nu se mai aștepta (min. 85) Schlessinger (Minerul) înscrie în proprie poartă: 2—2.

TRACTORUL ORAȘUL STALIN — A.M.E.F.A. ARAD 3—0 (1—0)

Tractorul a jucat frumos și a obținut o victorie categorică, meritată. Arădanii au prezentat o echipă nepregatită, în care înaintarea a acționat slab, iar apărarea a jucat la întîmplare. Golurile au fost marcate de Zăinescu (min. 12), Ursu (min. 57 din 11 m) și Comșa (min. 70). In min. 86 Jerger (A.M.E.F.A.) a ratat o lovitură de la 11 m. (Toma Löwy — coresp.).

INDUSTRIA SIRMEI C. TURZII — C.F.R. TIMIȘOARA 1—0 (0—0)

Localnicii au jucat tot meciul în zece oameni (în min. 1 Nedelcu s-a accidentat și n-a mai reintrat). Ei au prestat totuși un joc legat, frumos. A marcat Adam (min. 53). Petre Tonea, coresp.).

CORVINUL HUNEDOARA — GAZ METAN MEDIAȘ 1—0 (1—0)

Hunedorenii — deși au avut în echipă șapte jucători nerestabiliți — au fost mai periculoși la poartă. Oaspeții au jucat frumos în cîmp, dar au fost total ineficaci la poartă. Golul victoriei a fost înscris de Zapis (min. 6). (M. Curcubătă — coresp.).

ȘTIINȚA CRAIOVA — C. S. SIBIU 0—3, echipa studențească fiind suspendată.

ETAPA VIITOARE: A.M.E.F.A. Arad — Știința Craiova, C. S. Tg. Mureș — Industria Sîrmei Cîmpia Turzii, Gaz Metan Mediaș — C.F.R. Arad, Minerul Lupeni — C.S.M. Reșița, C. S. Sibiu — Minerul Baia Mare, C.F.R. Timișoara — Corvinul Hunedoara, C. S. Oradea — Tractorul Orașul Stalin.

SERIA a II-a

DINAMO OBOR — ȘTIINȚA IAȘI 3—2 (2—0)

Jocul a fost de slabă factură tehnică, influențat în bună măsură și de căldura caniculară. Echipele au dovedit lipsuri destul de mari în special în ceea ce privește pregătirea tehnică. Ieșenii au jucat mai bine doar spre sfîrșitul meciului cînd au și marcat cele două goluri. Au înscris: Gref (min. 11), Sitaru (min. 34) și Petica (min. 46) pentru Dinamo, Căruntu (min. 55) și Lucaci (min. 78) pentru Știința. (M. T.).

METALUL M.I.G BUC. — DINAMO BIRLAD 4—1 (1—0)

Din min. 28 cînd au marcat primul gol prin Marcoci, metalurgiștii — mai bine pregătiți — și-au impus superioritatea. In repriza secundă dinamoviștii sînt dezavantajați numericește (Ștefănescu s-a accidentat în prima repriză și a părăsit definitiv terenul, iar după pauză antrenorul G. Teodorescu l-a scos de pe teren pe Constantinescu pentru joc brutal și atitudine necuviincioasă). Bucureștenii pun stăpînire pe joc și își măresc avantajul la 4—0 prin punctele înscrise de Marcoci în min. 50, Buzatu min. 60 și Dan min. 64. Pantici (min. 80) a înscris pentru oaspeți. Dinamovistul Tilvescu a ratat în min. 70 o lovitură de la 11 m. (Tr. I.)

PROGRESUL SUCEAVA — RAPID II BUCUREȘTI 0—1 (0—1)

Oaspeții au cîștigat pe merit. Jocul lor tehnic și în viteză a derutat adesea apărarea localnicilor. Unicul punct al partidei a fost înscris de Mihai în min. 10. (D. Nicoriuc — coresp.).

FLACĂRA MORENI — DINAMO GALAȚI 2—0 (2—0)

Spre bucuria celor peste 3.500 de spectatori, deschiderea sezonului fotbalistic în orașul Moreni a coincis cu o frumoasă victorie a echipei locale. Punctele au fost înscrise de Ștefănescu (min. 9) și Brîndușescu (min. 40). (P. Andrei — coresp.).

C.F.R. IAȘI — PRAHOVA PLOEȘTI 3—1 (1—0)

Joc spectaculos, aplaudat de cei peste 8.000 spectatori. Golurile au fost marcate de Baban (min. 42 din 11 m.), Bărbosu (min. 48), Dram (min. 63) pentru C.F.R. și Stanoilovici I (min. 74) pentru Prahova. (P. Codrea — coresp.).

UNIREA FOCȘANI — POIANA CIMPINA 2—2 (2—1)

Joc de factură tehnică slabă. Au înscris Pasan (min. 14), Cioboată (min. 18) de la Unirea și Bontaș (min. 17 și 70) de la Poiana. (H. Cohn — coresp.).

GLORIA BISTRIȚA — FORESTA FĂLTICENI 2—0 (0—0)

Mai bine pregătiți din punct de vedere tehnic și fizic, localnicii au obținut o frumoasă victorie prin golurile marcate de Firică (min. 68) și Zeană (min. 87). (O. Berbecaru — coresp.).

ETAPA VIITOARE: Dinamo Galați — Gloria Bistrița, Rapid II București — Unirea Focșani, Dinamo Bîrlad — Dinamo Obor, Prahova Ploești — Flacăra Moreni, Foresta Fălticeni — Progresul Suceava, Știința Iași Metalul M.I.G. Buc., Poiana Cîmpina — C.F.R. Iași.

Finalele Spartachiadei de vară

(Urmare din pag. 1)

în înălțime juniori cu rezultatul de 1.81 m., dar demn de subliniat ni se pare și faptul că pe locurile următoare s-au clasat V. Paltineanu (oraș București) și Gh. Bay (reg. Baia Mare) cu rezultate meritorii: 1,70 m. Același lucru se poate spune despre probele de viteză în general și despre proba de săritură în lungime senioare, unde cîștigătoarea Jana Iaworschi (oraș București) a înregistrat un rezultat superior (5,02 m.), dar unde și sportiva clasată pe locul secund: Maria Budan (reg. Galați) a realizat un remarcabil 4,87 m.

La natație juniorii au întrecut pe... seniori. Nu trebuie să vă mire acest lucru, pentru că urmărind întrecerile finale am constatat cu bucurie două lucruri importante: a) învingătorul de la categoria juniori (Ion Szala — reg. Oradea) a obținut același timp cu cîștigătorul de la categoria seniori (Ion Alexandrescu — oraș București); b) în finală la juniori 5 concurenți au înotat 100 m. liber sub 1:10,0 în timp ce în finala seniorilor numai primul și al doilea clasat au reușit acest lucru. Faptul este concludent!

Din păcate însă nu peste tot juniorii sau junioarele s-au evidențiat în aceeași măsură. Turneele de volei și handbal, au rămas datoare în această privință. Dar, mai amănunțit despre toate aceste lucruri în numerele noastre viitoare.

Clasamente pe regiuni

ATLETISM: 1. Oraș București 225 pct., 2. Reg. Cluj 178 p., 3. Reg. București 139,5 p., 4. Reg. Timișoara 138,5 p., 5. Reg. Stalin 124 p.

CICLISM: 1. Reg. București 8 p., 2. Reg. Stalin 16 p., 3. Oraș București 19 p., 4. Reg. Cluj 23 p., 5. Reg. Iași 24 p.

CURSA CU OBSTACOLE G.M.A.: 1. Oraș București 42 p., 2. Reg. Bacău 32 p., 3. Reg. București 32 p., 4. Reg. Cluj 27 p., 5. Reg. Pitești 22 p.

HANDBAL: 1. Oraș București 4 p., 2. Reg. Timișoara 9 p., 3. Reg. Stalin 18 p., 4—5. Reg. Oradea 19 p., 4—5. Reg. Baia Mare 19 p.

NATAȚIE: 1. Oraș București 9 p., 2. Reg. Timișoara 12 p., 3. Reg. Cluj 15 p., 4. Reg. Oradea 18 p., 5 Reg. Ploești 23 p.

OINĂ (Clasament final)

1. Reg. București	5	5	0	0	55-15	10
2. Reg Baia Mare	5	3	1	1	40-32	7
3. Reg. Bacău	5	3	0	2	30-26	6
4. Reg. Ploești	5	1	1	3	29-32	4
5. Reg. Suceava	5	1	0	4	24-36	2
6. Reg. Hunedoara	5	0	0	5	21-51	0

VOLEI: 1. Oraș București 4 p., 2. Reg. Galați 18 p., 3—4. Reg. Timișoara 19 p., 3—4. Reg. Craiova 19 p., 5. Reg. Cluj 20 p.

TRINTĂ: 1. Reg. Galați 72 p., 2. Reg. Timișoara 70 p., 3. Reg. Ploești 68 p., 4. Reg. Cluj 66 p., 5. Reg. Stalin 64 p.

Primul lider în categoria A: Dinamo București

A început campionatul categoriei
l la fotbal. Prima etapă a înscris în
storia acestei noi ediții, primele vic-
orii, primele meciuri nule și primele
succese, aducînd — bineînțeles — și
rimele satisfacții și amărăciuni Bu-
uria a fost în tabăra dinamoviștilor
învingători și la București și la
onstanța), buna dispoziție a domnit
Giulești, iar la Ploești prima vic-
rie a stîrnit obișnuitul entuziasm.
rogresul și Știința Cluj au fost la
n pas de cele... două puncte, dar
punctul cîștigat nu le-a displăcut,
ai ales că l-au smuls unor echipe
vorite. Deci și aici satisfacție. Nici
rădenii nu sînt nemulțumiți — față
e echipa pe care au aliniat-o — cu
secul la limită de la București. In
chimb, Steagul roșu, Jiul și Farul
u toate motivele să fie dezamăgite.
peră însă, în comportări și rezultate
iitoare mai bune. Pînă atunci să
onsemnăm că jocurile au fost ca la
ceput de sezon: modeste, cu lipsuri
idente în pregătire, ceea ce, poate,
parte s-ar explica și prin formațiile
iniate, dar în care au apărut cîteva
emente tinere valoroase.

★

Pentru prima săptămînă, clasamen-
l arată astfel:

1. Dinamo București	1	1	0	0	6:0	2
2. Petrolul	1	1	0	0	3:0	2
3. Dinamo Bacău	1	1	0	0	2:0	2
4. Rapid	1	1	0	0	2:1	2
—8. C.C.A.	1	0	1	0	1:1	1
5—8. Știința Tim.	1	0	1	0	1:1	1
—8. Progresul	1	0	1	0	1:1	1
5—8. Știința Cluj	1	0	1	0	1:1	1
9. U.T.A.	1	0	0	1	1:2	0
0. Farul	1	0	0	1	0:2	0
1. Jiul	1	0	0	1	0:3	0
Steagul roșu	1	0	0	1	0:6	0

★

Și acum, etapa de duminica viitoare:
C.A. — Știința Timișoara, Progre-
l — Știința Cluj, Jiul — Dinamo
ucurești, Steagul roșu Orașul Stalin
— Rapid, Dinamo Bacău — Petrolul,
T.A. — Farul.

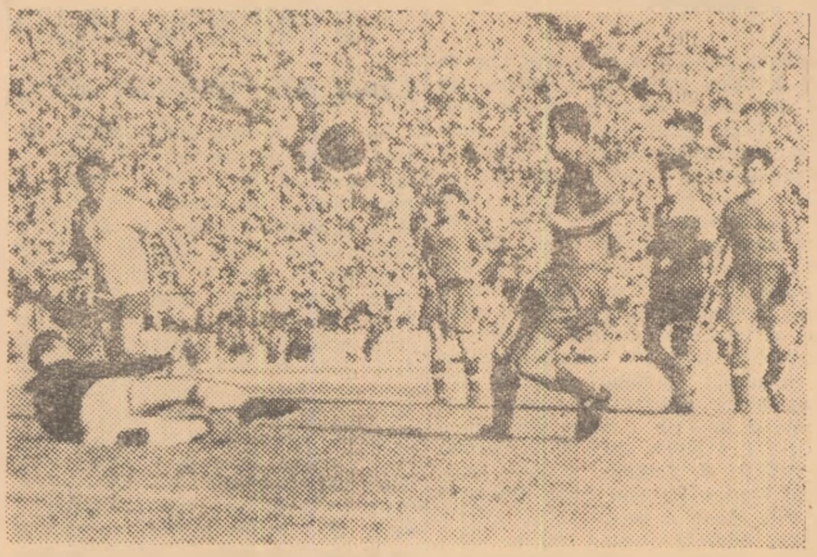

Koszegy (Dinamo) ratează din nou o ocazie. Ghiță (Steagul roșu) a ieșit la timp și a respins șutul dinamovistului. (Foto: TH. ROIBU)

Dinamo București a obținut o netă victorie cu 6-0 (2-0) asupra Steagului roșu

Intrarea echipelor Dinamo București și Steagul roșu Orașul Stalin a stîrnit comentariile spectatorilor, care văzînd formațiile aliniate și comparîndu-le, dădeau mai puține șanse dinamoviștilor. Și dacă totuși susținătorii dinamoviștilor mai sperau în victorie, în nici un caz ei nu se așteptau la un succes la scorul de 6—0 (2—0)!

Inceputul meciului părea să confirme impresia tribunelor. Oaspeții sînt cei care domină. Deși atacul dinamovist este mai legat, totuși acțiunile oaspeților sînt mai periculoase, mai ales cînd se desfășoară pe aripa dreaptă, unde Hașoti trece cu regularitate de Szökö. La un astfel de atac (min. 11), Hașoti pătrunde în careu și trage puternic. Cozma apără din nou cu succes. Dinamo ripostează prin acțiuni mai mult de cîmp, frumos desfășurate. Dinamo jucînd mai organizat, și cu un atac în bună dispoziție de joc, în care juniorii Varga și Feodot se încadrează destul de bine, se impune din ce în ce mai mult și în min. 23 deschide scorul: Varga îl lansează pe Koszegy, acesta centrează — după o cursă frumoasă — la Ene care complet liber reia plasat cu capul în poartă. Nu trec decît patru minute și la un nou atac dinamovist, Ene I scapă singur dar lovește prea tare mingea care se îndreaptă spre Ghiță. Bîrsan îl împiedică pe Ene I să-și continue cursa spre minge, intrînd în el. Deci obstrucție sau joc periculos. Dar arbitrul Zaharia Drăghici (Constanța) — care a condus în general satisfăcător — este de altă părere și acordă lovitură de la 11 m, ceea ce după noi a fost o greșeală. Suru a transformat lovitura de la 11 m.: 2—0. După pauză, echipa din Orașul Stalin a acționat din ce în ce mai slab, spre deosebire de Dinamo care a folosit la maximum slăbiciunile oaspeților și, jucînd variat și eficace în atac, a înscris încă patru goluri, prin Varga (min. 47, 56 și 65) — ultimele două cu largul concurs al lui Ghiță — și Al. Vasile (min. 69). Dinamo s-a dovedit mai bine pregătit, s-a acomodat mai ușor cu căldura, a jucat mai organizat și cu mai multă eficacitate. Steagul roșu, dezavantajat de căldură, a manifestat însă lipsuri în toate compartimentele, începînd cu apărarea nesigură și penetrabilă (în care portarul a fost slab) și terminînd cu înaintarea neomogenă și lipsită de claritate. Pregătirea fizică a echipei lasă cel mai mult de dorit.

DINAMO: COZMA — POPA, Motroc, Szökö — AL. VASILE, NUNWEILLER — KOSZEGY, VARGA, ENE I, Feodot, Suru.

STEAGUL ROȘU: Ghiță — Bîrsan, Marinescu, Percea — HIDIȘAN, Popescu — HAȘOTI, Fusulan, Campo, Szigeti, David.

P. GAȚU

Rapid și-a asigurat succesul în prima repriză

Al doilea joc al cuplajului de ieri de pe Stadionul „23 August", așa-zisul „meci vedetă", a fost sub nivelul tehnic și spectacular al celui din deschidere. Și aceasta din cauză că rapidiștii — după un mai vechi și prost obicei — au crezut că la 2—0 au rezolvat toate problemele meciului și au început — în consecință — să joace moale, deslînat, prea siguri de ei. Superioritatea lor generală din meciul de ieri face ca victoria, obținută cu 2—1 (2—0), să fie deplin meritată. Cu toate acestea, ultimele minute ale meciului n-au fost lipsite de emoții pentru rapidiști, care și-au cam văzut periclitat minimul avantaj de un gol. Seriozitate în joc pînă la ultimul minut, iată prima lecție pe care trebuie să și-o însușească tinerii rapidiști după meciul lor din prima etapă a campionatului.

In primele minute, jocul este echilibrat. In min. 9 Petschovschi șutează puternic în bară, iar după un minut Ene II îl imită. După un sfert de oră de întrecere echilibrată, Rapid pune stăpînire pe joc. Georgescu și Olaru șutează periculos, dar golul vine de-abia în min. 32, cînd Copil, lăsat liber de Farmati, pătrunde în careu și înscrie ușor din apropiere. Scorul reprizei e pecetluit de Georgescu (min. 43), cu un șut puternic din afara careului.

După pauză, jocul este — în continuare — la discreția Rapidului. Atacanții bucureșteni joacă însă mai puțin viguros, fac pase laterale lente, combină excesiv. Arădenii nu excelează nici ei în atac. Petschovschi joacă mult în urmă, iar dintre ceilalți patru atacanți Gal și Ignea sînt timizi și neinspirați, iar Szekely pe cît de agresiv, pe atît de precipitat și imprecis. Jocul lîncezește. In min. 66, Greavu îl faultează pe Szekely în marginea careului. Lovitura liberă este executată frumos de Petschovschi, mingea întîlnește zidul și se oprește în plasă: 2-1. Arădenii forțează egalarea, jocul devine acum mai animat. In min. 80 Copil șutează în bară, dar ultimele minute (în care U.T.A. obține și două cornere) trec greu pentru rapidiști...

In general, meciul n-a satisfăcut. Rapid s-a prezentat mai bine, lăsînd să se întrevadă largile posibilități ale echipei. Dar ansamblul nu este încă pus la punct. Cei mai buni: Greavu, Vărzan, Stancu, Copil. Cînd U.T.A. a forțat puțin jocul, Rapid nu s-a mai simțit în largul său. Oaspeții s-au comportat ieri modest. Au pus accentul pe apărare, compartiment în care s-au remarcat Sereș și Szücs. Din rest, cuvinte bune pentru mereu tînărul Petschovschi și, parțial, Szekely.

Arbitrul Ianopol a condus bine echipele:

RAPID: Dungu—Greavu, Vărzan, Macri—Bodo, Stancu—Copil, Seredai, Olaru, Georgescu, Ene II.

U.T.A.: Coman — Szücs, Sereș, Farmati—Capaș, Koczka—Jurcă, Petschovschi, Szekely, Gal, Ignea.

RADU URZICEANU

Studenții clujeni au fost la un pas de cîștig

Știința Cluj — C. C. A. 1-1 (1-0)

CLUJ, 24 (prin telefon). — Cu mult timp înainte de începerea meciului, stadionul „Gh. Gheorghiu-Dej" cu noua și impunătoarea sa tribună de 7.000 locuri, a fost asaltat de suporterii echipei clujene, revenită în campionatul categoriei A numai după un an.

Jocul a început cu atacuri insistente din partea studenților. Incă din min. 5 Toma a fost pus la încercare, fiind nevoit să culeagă mingea din picioarele atacanților clujeni. In min. 11 Munteanu a tras în bară, mingea a ricoșat revenind la Moldovan, care a șutat pe lîngă poarta părăsită de Toma! Puțin mai tîrziu, în min. 19, Munteanu îl deschide pe Petru Emil, iar acesta trimite de la 5 m. mingea în colțul stîng al porții: 1-0. După acest gol, C.C.A. organizează mai multe atacuri, rămase însă fără rezultat. Cu două minute înainte de terminarea reprizei, o lovitură în bară a lui Moldovan produce emoții în rîndurile spectatorilor.

La reluare, C.C.A. se menține în ofensivă și domină în primele minute. La un contraatac al Științei, în min. 51, este rîndul lui Petru Emil să tragă în bară. In min. 62 Tătaru șutează razant cu poarta, iar peste opt minute după un schimb de pase între Cacoveanu și Alexandrescu, ultimul egalează. Jocul devine mai dur și cîțiva jucători, între care Suciu și Costin, sînt răniți.

In general, întîlnirea a satisfăcut. Clujenii au jucat cu multă însuflețire luptînd pentru fiecare minge. In cea de a doua repriză C.C.A. a jucat tehnic și legat.

Arbitrul Alexandru Toth (Oradea) a condus, în general, bine. El n-a fost însă suficient ajutat de arbitrii de tușă D. Costea și Ștefan Patkos (ambii din Oradea) care de multe ori au semnalat greșit. Au jucat formațiile:

ȘTIINȚA: Nicoară — ROMAN, GEORGESCU, Costin — Oroszhegyi, Nedelcu I — MUNTEANU, Petru Emil, SUCIU, Crișan, II. Moldovan.

C.C.A.: Toma—ZAVODA II, Cepulschi, Ivănescu—JENEI, BONE — Cacoveanu, Constantin, Alexandrescu, ZAVODA I, Tătaru.

RADU FISCH, coresp. regional

Farul Constanța— Dinamo Bacău 0-2 (0-1)

CONSTANȚA 24 (prin telefon). —
ubitorii de fotbal din localitate care
umplut pînă la refuz tribunele
adionului „1 Mai", au suferit astăzi
mare decepție. Meciul de reintrare
prima categorie al „Farului" a
ncis cu un eșec în fața dinamoviș-
lor din Bacău: 0—2 (0—1). In
da faptului că a dominat în ma-
atea timpului (raport de cornere:
urmare a comportării si-
apărării și a jocului construc-
desfășurat de mijlocași. formația
cală a ratat victoria din cauza ine-
acității exasperante a cvintetului
ensiv, care a făcut greșeli de tot
lul: a tras imprecis la poartă, s-a
zat pe un joc individualist sau a
zut în extremă, abuzînd de pase
fața porții, ca și cînd i-ar fi fost
ămă să șuteze. Intr-un cuvînt, a
cat deslînat și static. In plus, înain-
rea Farului n-a știut să fructifice
aziile clare de gol pe care le-a
ut. Astfel, în min. 20 Zinculescu
age în portar din imediata lui apro-
ere. In min. 32, Lupan, în fața por-
goale, trimite mingea afară! In
in. 75 balonul se plimbă la un
etru de poarta adversă, prin fața
Manole și Ispas, fără nici un
zultat. In sfîrșit, în min. 80 din
u Lupan, numai cu Bucur în față,
tează peste bară.

Folosirea elementelor tinere de către antrenorii Farului a dat rezultate doar parțial și anume, în cazurile cînd s-au orientat spre juniori talentați ca mijlocașul Șișcă, de departe cel mai bun de pe teren. In schimb, folosirea celuilalt junior, Lupan, insuficient pregătit, n-a dat satisfacție.

*Dinamo Bacău a meritat victoria, dovedind o bună orientare tactică și în general mai multă maturitate. Aceasta s-a văzut și din faptul că învingătorii au jucat des pe contraatac, ambele goluri (*Mihai *în* min. 28 *și* Gram *în* min. 63) *fiind rodul unor asemenea acțiuni. De asemenea rarele greșeli ale apărării locale au fost „speculate" cu succes. Trebuie spus totuși că echipa oaspe și-ar putea mări randamentul dacă ar realiza o mai perfectă legătură între compartimente. Arbitrul C.* Mitran *a condus competent și autoritar.*

FARUL CONSTANȚA: Dumitrescu — Coidum, Stăncescu, *Ciuncan — ȘIȘCĂ,* Pană *— Sever, Manole, Ispas, Zinculescu, Lupan.*

DINAMO BACĂU: Bucur *— Giosanu, Cîrnaru, Cincu — Vătafu, Ujvari — Filip,* Mihai, Gram, Eftimie, *Public.*

P. ENACHE, coresp. regional

tiința Timișoara—Progresul București 1-1 (0-1)

TIMIȘOARA 24 (prin telefon). In
ța a peste 9.000 spectatori s-a des-
șurat astăzi pe stadionul „23 August"
tîlnirea de fotbal dintre formațiile
iința Timișoara și Progresul Bucu-
ști. La fluierul arbitrului Adalbert
rga (Cluj) au început jocul urmă-
rele formații:
ȘTIINȚA TIMIȘOARA: Enăchescu
FILIP, CODREANU, Florescu —
jereanu, Tănase — Mițaru, Căda-
, LERETER, Mazăre, Boros.
PROGRESUL BUCUREȘTI: BIR-
ȘU — DOBRESCU, Caricaș, Soa-
— Cojocaru, ȘTIRBEI — Oaidă,
ocea, Banciu, Smărăndescu, Dinu-
cu.
Scorul final, 1—1 (0—1), oglindeș-
fidel raportul de forțe care a exis-
t pe teren. De altfel, nici una din e-
ipe n-a meritat să cîștige, deoarece
a jucat fără orizont, s-a tras puțin
la poartă (Știința a șutat de 10 ori, iar Progresul de 5 ori de-a lungul întregului meci!), iar fazele de fotbal adevărat au fost foarte, foarte rare. Progresul București a fost mai aproape de victorie (pînă în minutul 56 a condus cu 1—0) și dacă n-a obținut-o este din cauza unui gest nesportiv comis de Oaidă ceea ce a dus la descompletarea formației. Oaidă l-a lovit intenționat pe Tănase și arbitrul l-a eliminat din joc, astfel că Progresul a rămas în 10 oameni.

Golurile au fost marcate astfel. Minutul 41: Dinulescu, trecut pe centru, trimite balonul pe extremă lui Banciu. Acesta înaintează spre poartă și din apropiere șutează precis: 1—0 pentru Progresul București. Minutul 56: Cădariu pasează lui Lereter care înscrie fulgerător: 1—1. Raportul de cornere: 5—5.

AL. GROSS, coresp. regional

Petrolul a debutat cu o victorie concludentă

Ploești 24 (prin telefon). Petrolul Ploești și-a făcut debutul în campionatul pe 1958/1959 obținînd o victorie la scor. Rezultatul de 3:0 (2:0) nu reflectă decît în parte superioritatea echipei noastre campioane.

In prima repriză, cei peste 20.000 de spectatori prezenți la meci, au fost martorii unui joc de o bună factură tehnică presărat cu numeroase faze interesante. Petrolul a jucat bine, legat și a pus un accent deosebit pe ofensivă. In aceste condițiuni Jiul a fost nevoit să se apere. Și a făcut-o destul de bine, în mod organizat și a contraatacat periculos.

In min. 23, un schimb de pase între Zaharia și Tabarcea, îl pune pe primul în poziție favorabilă. După ce trece în viteză de apărătorii adverși, Zaharia trage puternic pe jos, surprinzîndu-l pe Crîsnic: 1:0. După alte nouă minute de joc, asistăm la o fază deosebit de palpitantă. Zaharia trage în bară, mingea ajunge la Bădulescu care trage puternic. Balonul se lovește de capul lui Romoșan și ricoșează la Tabarcea care înscrie sus la colț: 2:0. Pînă la sfîrșitul reprizei ploeștenii manifestă o netă superioritate teritorială, dar ratează ocazii dintre cele mai clare (Bădulescu, Dridea I și Tabarcea). In acest timp, cîteva contraatacuri ale oaspeților pun în dificultate apărătorii Petrolului, dar Gabor și Nertea ratează și ei.

In a doua parte a meciului, inițiativa continuă să fie de partea gazdelor care însă nu mai reușesc să marcheze decît o singură dată, în min. 50. Tabarcea îl lansează pe Zaharia, care după o cursă spectaculoasă, trece iarăși în viteză de cîțiva apărători și centrează precis la Bădulescu. Acesta reia în gol, pe lîngă Crîsnic: 3—0.

Arbitrul M. Crulescu (București) a condus foarte bine o partidă la care toți jucătorii și-au adus partea de contribuție comportîndu-se foarte corect și disciplinat.

PETROLUL: Sfetcu—Pahonțu, Marinescu, Topșa—Fronea, Neacșu—Zaharia, Tabarcea, Dridea I, Dridea II (un junior talentat care și-a făcut un debut promițător), Bădulescu.

JIUL: Crîsnic — Romoșan, Panait, Vasiu—Deleanu, Farcaș II—Gram, Cosmoc, Ghibea, Gabor, Nertea.

S-au remarcat: Crîsnic, Panait, Farcaș II, Ghibea și Nertea de la Jiul și întreaga echipă a Petrolului.

Inaintea începerii meciului, spectatorii au fost martorii unei plăcute solemnități: tov. D. Pepelea din partea F.R.F. a înmînat echipei Petrolul tricourile și medaliile de campioni ai țării pentru succesul înregistrat în campionatul pe 1957/58.

I. OPRESCU și
I. IORDACHE
corespondenți

PRONOSPORT

Așa arată un buletin cu 12 rezultate exacte:

I Știința Tim. — Progresul Buc. (cat. A) X
II Petrolul Ploești — Jiul Petroșani (cat. A) 1
III Rapid Buc. — U.T.A. (cat. A) 1
IV Știința Cluj — C.C.A. (cat. A) X
V Dinamo Buc. — Steagul R. Or-Stalin (Cat. A) 1
VI Farul Constanța — Dinamo Bacău (cat. A) 2
VII Minerul B. M. — C. S. Tg. M. (cat. B) X
VIII Industria Sîrmei C. Turzii — C.F.R. Tim. (cat. B) 1
IX C.F.R. Iași — Prahova Ploești (cat. B) 1
X Flacăra Moreni — Dinamo Galați (cat. B) 1
XI Progresul Suceava — Rapid București (cat. B) 2
XII Metalul Reșița — C. S. Oradea (cat. B). 1

La acest concurs au fost depuse aproximativ 480.000 variante.

ECHIPELE R. P. ROMÎNE PE LOCUL II LA 4 1 RAME ŞI DUBLU ÎN CAMPIONATELE EUROPENE DE LA POZNAN

(Urmare din pag. I)

La **4 + 1 rame** au participat nouă echipaje. Trei din acestea au fost eliminate în întrecerile de vineri şi sîmbata, rămînînd şase pentru finala de duminică după-amiaza. (De remarcat ca în proba de recalificare de sîmbătă, echipa R.P.R. s-a clasat pe locul I). In finală, echipa U.R.S.S. a condus din plecare. Echipa noastră reuşeşte să se desprindă de restul concurentelor şi se plasează pe locul secund. La 500 m., echipa U.R.S.S. are un avans de peste o lungime şi, cu toate eforturile pe care reprezentantele noastre le fac pe ultima parte a traseului, această ordine nu mai poate fi schimbată. **1. U.R.S.S.** (Krilova, Sergheeva, Gorelova, Terehova + Zareţkaia) 3:29,2. **2. Romînia** (Felicia Urziceanu, Rita Bonfert, Stela Georgescu, Marta Kardoş + Angela Codreanu) 3:36,6; **3. Ungaria** 3:41,7; **4. Germania** 3:43,4; **5. Cehoslovacia** 3:44,0; **6 Polonia** 3:44.4.

In proba de **simplu**, ţara noastră n-a avut concurentă. Această probă s-a terminat cu un rezultat suprinzător, victoria revenind concurentei maghiare **Papp Jenône** cu timpul de 3:50,9. Pe locurile următoare s-au clasat în ordine: Eva Sika (Austria) 3:51,5; Ursula Vogt (Germania) 3:53,0; Siraeva (U.R.S.S.) 3:54,0; Makovska (Polonia) 3:54,7 şi Mariana Luderus (Olanda) 4:00,2.

Cea de a treia probă a concursului (4+1 vîsle) a însemnat o nouă victorie a echipei U.R.S.S., care a parcurs cei 1000 m. în 3:25,3 urmata de Germania (3:26,0); Ungaria (3:31,3); Polonia (3:31,4). Echipajul nostru (Stela Stanciu, Titina Sălceanu, Magda Jifcu, Maria Marton + Maria Naidin) s-a clasat pe locul V cu 3:34,9 întrecînd echipajul Olandei (3:37,5).

Proba următoare (dublu) ne-a adus alte medalii de argint. După o cursă foarte echilibrată, în care echipajul romîn a condus pînă la 500 m. şi s-a menţinut încă în lupta pentru locul I pînă cu 200 m. înainte de sosire, proba s-a terminat cu următoarele rezultate tehnice: **1. U.R.S.S.** (Kaleghina, Rachiţkaia) 3:36,0; **2. Romînia** (Florica Ghiuzelea, Dora Lacatoş) 3:38,6; **3. Cehoslovacia** (Musilova, Bartakova) 3:40,3; **4. Germania** 3:43,8; **5. Polonia** 3:46,1; **6. Ungaria** 3:46,3.

Ultima probă a zilei a fost cea de 8 + 1. După primul start, echipele au fost întoarse, deoarece fusese start greşit. Acest lucru a provocat o stare de nervozitate concurentelor, mai ales reprezentantelor noastre, care, din această cauză, la cel de al doilea start au plecat defectuos. Ele s-au găsit mult timp pe locul IV şi de abia la 500 m. au reuşit să treacă cu 7 zecimi înaintea Poloniei. Pe ultima parte a cursei, reprezentantele noastre nu reuşesc să refacă handicapul cu care au plecat din start, ele resimţindu-se şi de pe urma faptului că patru din componentele echipei concuraseră mai înainte şi la 4 + 1 rame. Rezultatele probei: **1. U.R.S.S.** 3:10,13; **2. Germania** 3:15,9; **3. Romînia** (Felicia Urziceanu, Viorica Udrescu, Stela Georgescu, Rita Bonfert, Sonia Bălan, Maria Trinks, Ghizela Rostaş, Marta Kardoş + Angela Codreanu) 3:19,1; **4. Polonia** 3:23,5.

★

Azi au sosit la Poznan şi vîslaşii romîni care în cursul acestei săptămîni vor concura în cadrul campionatelor europene masculine. Intrecerile lor încep vineri.

Au luat sfîrşit campionatele europene de atletism

STOCKHOLM 24 (prin telefon). Joi, în cadrul celei de a treia zi a întrecerilor pentru desemnarea campionilor de atletism ai Europei, numele ţării noastre a fost rostit de fiecare din cei prezenţi în tribunele stadionului olimpic din capitala Suediei. In această zi, Romînia a cucerit pentru prima oară un titlu de campion al continentului nostru, prin eforturile reprezentantei sale, maestra sportului Iolanda Balaş, care a cîştigat medalia de aur a probei de săritură în înălţime. Un nou succes a venit să răsplătească astfel strădaniile acestei atlete şi să cinstească culorile Republicii noastre.

Pe un frig pătrunzător, ca de sfîrşit de toamnă, a început întrecerea săritoarelor în înălţime. Pentru delegaţia atleţilor noştri prezentă la Stockholm, aceasta a fost — fireşte! — proba cea mai interesantă a întrecerilor, probă de care şi-au legat ei acolo, şi noi aici în patrie, toate speranţele. Iolanda Balaş trebuia să confirme forma excepţională pe care a atins-o în acest an şi să obţină acolo cel mai însemnat dintre succesele atletismului nostru. Şi ea a reuşit pe deplin, comportîndu-se cu adevărat la înălţime.

După „formalităţile" de rigoare, cele 11 concurente înscrise la săritura în înălţime au început întrecerea. La 1,61 m a intrat în concurs şi Iolanda Balaş, care a trecut această înălţime din prima încercare şi atît de sus, că din piepturile celor prezenţi a ieşit pe dată un murmur de admiraţie! La 1,64 m, Iolanda a renunţat să sară. Această „renunţare" a creat o oarecare încurcătură, prin aceea că secretarele probei au crezut că Iolanda a renunţat de fapt la concurs şi... au şters-o de pe lista de înscrieri! Mai tîrziu însă, cînd totul s-a lămurit, Iolanda a trecut din prima încercare la 1,67 m, la 1,70 m şi la 1,72 m. Cu aceasta ea a şi devenit campioană a Europei, deoarece atleta sovietică Taisia Cencik, una din principalele protagoniste, a doborît de trei ori la această înălţime. Rămînînd singură în concurs, juriul de arbitri a acceptat să se facă o derogare de la regulamentul care prevedea ca ştacheta să fie urcată din 2 în 2 cm. Şi astfel ştacheta a fost înălţată la... 1,77 m. Toţi ochii sînt îndreptaţi spre groapa cu nisip la care are loc această probă. O linişte desăvîrşită cuprinde stadionul în momentul în care reprezentanta ţării noastre s-a îndreptat în elan spre locul de pornire. Avîntul sigur şi viguros, pe care i-l cunoaştem, şi... Iolanda trece cu uşurinţă şi această înălţime. Ropote prelungite de aplauze îi răsplătesc uşurinţa cu care ea a obţinut un rezultat de o asemenea valoare. Apoi ştacheta a mai fost urcată cu încă trei centimetri: 1,80 m. Aparatele de televiziune sînt îndreptate acum spre locul săriturii în înălţime. Iolanda şi-a scos treningul şi s-a îndreptat spre locul de pornire. Cîteva clipe de concentrare într-o linişte deplină. Dar deodată, megafoanele prind glas şi anunţă o festivitate de premiere. Publicul îşi manifestă nemulţumirea şi Iolanda îşi amînă încercarea. Iar mai tîrziu, deşi are înălţimea necesară, nu mai poate trece peste 1,80 m.

La festivitatea de premiere a acestei probe, Iolanda Balaş a fost printre cei mai aplaudaţi cîştigători ai acestei ediţii a campionatelor europene. **Rezultate:** 1. Iolanda Balaş (Romînia) 1,77 m — campioană a Europei; 2, Cencik (U.RS.S.) 1,70; 3. Shirley (M. Britanie) 1,67; 4. Killian (Germania) 1,67; 5. Dolia (U.R.S.S.) 1,64; 6. Lundtrom (Suedia) 1,61; 7. Knapp (Austria) 1.61; 8. Gere (Iugoslavia) 1,61; 9. Soderling (Suedia) 1,61; 10. Ruseva (Bulgaria) 1,58; 11. Samuelsen (Suedia) 1,58.

Proba de aruncare a ciocanului a revenit în mod surprinzător atletului polonez Rut, care în ultima încercare a obţinut cu 64,78 m un nou record al ţării sale; **Rezultate:** 1. Tadeus Rut (Polonia) 64,78 m — campion al Europei; 2. Krivonosov (U.R.S.S.) 63,78; 3. Zsivotzski (Ungaria) 63,78 — nou record; 4. Ceply (Polonia) 63,37; 5. Bezjac (Iugoslavia) 62,39; 6. Asplund (Suedia) 62,18 — nou record;... 11. Răşcănescu (Romînia) 58,53.

Cursa de 400 m femei a revenit, cum era şi normal, recordmanei mondiale Maria Itkina, cu un rezultat la numai 0,1 sec. de recordul lumii. **Rezultate:** 1. Maria Itkina (U.R.S.S.) 53,7 — campioană a Europei; 2. Parliuk (U.R.S.S.) 54,8; 3. Hisce (M. Britanie) 55,7; 4. Pirie (M. Britanie) 55,7; 5. Muhanova (U.R.S.S.) 56,3; 6. Nemeth (Ungaria) 56,3.

Iată acum celelalte rezultate de joi: **100 m femei:** 1. Heather Yong (M. Britanie) 11,7 — campioană a Europei; 2. Krepkina (U.R.S.S.) 11,7; 3. Stubnik (Germania) 11,8; 4. Weston (M. Britanie) 11,8; 5. Leone (Italia) 11,8; 6. Maslovsckaia (U.R.S.S.) 11,9; **400 m:** 1. John Wrighton (M. Britanie) 46,3 — campion al Europei; 2. Salisbury (M. Britanie) 46,5; 3. Haas (Germania) 47,0; 4. Kaufmann (Germania) 47,0; 5. Petersson (Suedia) 47,5; 6. Swatowski (Polonia) 47,8; **800 m:** 1. Michael Rawson (M. Britanie) 1:47,8 — campion al Europei; 2. Bovsen (Norvegia) 1:47,9; 3. Schmidt (Germania) 1:47,9; 4. Makomaski (Polonia) 1:48,0; 5. Szentgali (Ungaria) 1:48,3; 6. Missalla (Germania) 1:48,5; **decatlon:** 1. Vasili Kuzneţov (U.R.S.S.) 7.865 p. (Rezultatele zilei a II-a: 110 m g — 14,8; disc — 48,75; prăjină — 4,00; suliţă — 59,42; 1500 m — 5:00,0) — campion al Europei; 2. Pallu (U.R.S.S.) 7.329 p; 3. Mayer (Germania) 7.219; 4. Calma (Finlanda) 7.137 p; 5. Tsichidi (Elveţia) 6.858 p; 6. Kamerbeck (Olanda) 6.784 p; **pentatlon:** 1. Galina Bîstrova (U.R.S.S.) 4.733 p. (greutate — 13,14; înălţime — 1,54; 200 m — 25,2; 80 m g — 10,9; lungime — 5,82) — campioană a Europei; 2. Vinogradova (U.R.S.S.) 4.627 p; 3. Eiberle (Germania) 4.545 p; 4. Hobers (Olanda) 4.494 p; 5. Bibro (Polonia) 4.477 p; 6. Bignal (M. Britanie) 4.466 p.

Iată acum rezultatele înregistrate în cadrul ultimelor zile ale concursurilor: VINERI: **50 km. mars:** 1. Maskinskov (URSS) 4.17:15,4 — campion al Europei; 2. Pamich (Italia) 4.18:00,0; 3. Weber (Germania) 4.19:58,6; **disc femei:** 1. Tamara Press (URSS) 52,32 — campioană a Europei; 2. Mertova (Cehoslovacia) 52,19; 3. Hausmann (Germania) 50,99; **400 m. g.:** 1. Iurii Lituiev (URSS) 51,1 — campion al Europei; 2. Trolsas (Sued.) 51,6; 3. Galicker (Elveţia) 51,8; **lungime femei:** 1. Liesel Jackobi (Germ.) 6,14 — campioană a Europei; 2. Lituieva (URSS) 6,00; 3. Kazmina (URSS) 5,99; 4. Ciuiko (URSS) 5,99; **disc:** 1. Piatkowski (Pol.) 53,92 — campion al Europei; 2. Artarski (Bulg.) 53,82; 3. Trusenev (URSS) 53,74; **prăjină:** 1. Landstrom (Finl.) 4,50 — campion al Europei; 2. Preussger (Germ.) 4,50; 3. Bulatov (URSS) 4,50; **80 m. g.:** 1. Bîstrova (URSS) 10,9 — campioană a Europei; 2. Kopp (Germ.) 10,9; 3. Birkemeyer (Germ.) 11,0; **3.000 m. obst.:** 1. Jerzi Chromik (Pol.) 8:38,2 — campion al Europei; 2. Rjscin (URSS) 8:38,8; 3. Hunecke (Germ.) 8:43,6; SIMBATA: **greutate:** 1. Mariane Werner (Germ.) 15,74 — campioană a Europei; 2. Tîşchievici (URSS) 15,54; 3. Press (URSS) 15,53; 4. Lüttge (Germ.) 15,19; 5. Allday (M. Brit.) 14,66; 6. Ana Coman (Romînia) 14,55; **200 m. femei:** 1. Barbara Janiszewska (Pol.) 24,1 — campioană a Europei; 2. Sadau (Germ.) 24,3; 3. Itkina (URSS) 24,3; 4. Zabelina (URSS) 24,6; 5. Stubnick (Germ.) 25,7; **triplu:** Schmidt (Polonia) 16,43 m. nou record polonez — campion al Europei; 2. Riahovscki (URSS) 16,02; 3. Einarsson (Isl.) 16,00; **200 m.:** 1. M. Germar (Germ.) 21,0 — campion al Europei; 2. Segal (M. Brit.) 21,3; 3. Dellecour (Franţa) 21,3; **greutate:** 1. Rowe (M. Brit.) 17,78 — campion al Europei; 2. Lipsnis (URSS) 17,47; 3. Skobla (Ceh.) 17,12; **5.000 m.:** 1. Krsziszkowiak (Pol.) 13,53,4 — campion al Europei; 2. Zimny (Pol.) 13:55,2; 3. Pirie (M. Brit.) 14:01,6; DUMINICA: **110 m. g.:** 1. Martin Lauer (Germ.) 13,7 — campion al Europei; 2. Lorger (Iug.) 14,1; 3. Mihailov (URSS) 14,4; **800 m.:** 1. Ermolaeva (URSS) 2:06,3 — campioană a Europei; 2. Leather (M. Brit.) 2:06,6; 3. Levicka (URSS) 2:06,6; **4x100 m. femei:** 1. URSS (Krepkina, Kepp, Poliakova, Maslovskaia) 45,3 — campioană a Europei; 2. M. Britanie 46,0; 3. Polonia 46,0; **1.500 m.:** 1. Brian Hewson (M. Brit.) 3:41,9 — campion al Europei; 2. Waern (Sued.) 3:42,1; 3. Delaney (Irl.) 3:42,3; **4x100 m.:** Germania (Mahlendorf, Harry, Fütterer, Germar) 40,3 — campioană a Europei; 2. M. Britanie 40,3; 3. URSS 40,4; **maraton:** 1. Popov (URSS) 2.15:17,0 — campion al Europei; 2. Filin (URSS) 2.20:50,6; 3. Norris (M. Brit.) 2.21:15,0; **4x400 m.:** 1. M. Britanie 3:07,9 — campioană a Europei; 2. Germania 3:08,2; 3. Suedia 3:10,7; **suliţă:** 1. Sidlo (Pol.) 80,18 — campion al Europei; 2. Danielsen (Norv.) 78,27; 3. Culcsar (Ung.) 75,26; **înălţime:** 1. Dahl (Suedia) 2,12 — campion al Europei; 2. Lanski (Ceh.) 2,10; 3. Petersson (Sued.) 2,10.

După prima zi de întreceri

Reprezentativa de nataţie a R. P. Romîne conduce în întîlnirea cu înotătorii suedezi: 46-41

Cinci noi recorduri R.P.R.-Intîlnirea continuă astăzi

Ne aflăm la jumătatea întîlnirii internaţionale de nataţie R. P. Romînă-Suedia. Pînă în prezent, înotătorii celor două selecţionate se prezintă de forţe sensibil egale, aşa că victoria finală poate surîde oricărei „părţi" angajate în această echilibrată dispută. Avem dreptul, însă, să dăm, — de pe acum — curs satisfacţiei, căci după prima zi de concurs, reprezentanţii ţării noastre au reuşit să acumuleze 5 puncte avantaj (Romînia—Suedia 46—41) în faţa unui lot de înotători apreciaţi în Europa. Inotătorii noştri au găsit resurse să-şi depăşească timpurile anterioare şi să realizeze încă cinci recorduri republicane. De asemenea, sînt perspective ca şi după probele de astăzi să păstrăm avantajul obţinut ieri. Şi pe plan individual cîteva rezultate ne-au produs satisfacţii deosebite. Astfel, Adrian Oanţă a reuşit să coboare sub 2:40,0 pe 200 m. bras. El a parcurs distanţa în timpul de 2:39,5 (nou record republican) apropiindu-se la două zecimi de secundă de recordul european deţinut de înotătorul sovietic. Kolesnikov (2:39,3). M. Mitrofan — al doilea brasist al ţării — şi-a ameliorat şi el cea mai bună performanţă. El a înotat acum distanţa de 200 m. bras în timpul de 2:42,0, timp cu care poate urca pe podium la campionatele europene. D. Caminschi a obţinut şi el un record valoros: 1.07,4 pe 100 m. spate. De asemenea şi ştafeta de 4x200 m. liber (Şt Ionescu, N. Rujinschi, Gh. Cociuban, Em. Voicu) cronometrată în timpul record de 8:54,6. In rest, subliniem revenirea înotătoarei Maria Both (1:15,5 pe 100 m. spate în primul schimb al ştafetei 4x100 m. mixt).

D. CAMINSCHI

Iată rezultatele tehnice: BARBAŢI, *400 m. liber:* 1. Erikson (Suedia) 4:47,3; 2. Rujinschi (R.P.R.) 4:48,9 — nou record republican; 3. Şt. Ionescu (R.P.R.) 4:49,3; 4. Hemlin (Suedia) 4:53,4. *100 m. spate:* 1. Caminschi (R.P.R.) 1:07,4 — nou record republican; 2. Vasiliu (R.P.R.) 1:09,5; 3. Andersson (Suedia) 1:09,6; 4. Almstedt (Suedia) 1:09,9. *200 m. fluture:* Al. Popescu (R.P.R.) 2:34,4; 2. Friberg (Suedia) 2:41,0; 3. Malmberg (Suedia) 2:43,4; 4. Kroner (R.P.R.) 2:46,1. *200 m. bras:* Oanţă (R.P.R.) 2:39,5 — nou record republican (v. r. 2:40,5); 2. Mitrofan (R.P.R.) 2:42,0; 3. Lindström (Suedia) 2:49,7; 4. Froestad (Suedia) 2:52,3. *4x200 m. liber:* 1. R.P.R. 8:54,6 — nou record republican (v.r. 8:58,2); 2. Suedia 9:09,0 — nou record suedez (v.r. 9:10,4) FEMEI: *100 m. liber:* 1. Kate Jobson (Suedia) 1:06,6; 2. Karin Larsson (Suedia) 1:07,1; 3. Ingrid Rothe (R.P.R.) 1:08,7; 4. Margareta Wittgenstein (R.P.R.) 1:12,1. *4x100 m. mixt:* 1. Suedia 5:17,0; 2. R.P. Romînă (Both, Mangezius, Ştefănescu, Rothe) 5:13,7 — nou record R.P.R. (v.r. 5:14,2).

Intrecerile continuă astăzi la ştrandul „Dante Gherman" de la ora 19, după următorul program: *400 m. libe fete, 100 m. liber bărbaţi, 100 m. spate fete, 20 m. bras fete, 1500 m. libe bărbaţi, 100 m. fluture fete, 4x100 m mixt bărbaţi, 4x100 m. liber fete.*

GH. NICOLAESCU

Un nou record mondial de paraşutism

Paraşutismul nostru sportiv continuă să se afirme. După rezultatel remarcabile obţinute de sportivii romîni la campionatele mondiale de l Bratislava (în cadrul cărora Elen Băcăoanu a cucerit titlul de campioană a lumii) iată că din nou paraşutismul romînesc realizează o mar performanţă: maestrul sportului Ioa Roşu participînd la competiţia „Cup 23 August" a reuşit zilele trecute u nou record mondial în proba de sal de la 1000 m. cu deschidere întîrziată şi aterizare la punct fix, realizînd 2,975 m. Vechiul record era d 3,760 m. şi aparţinea paraşutistulu bulgar Penka Vl. din 1957.

Campionatele mondiale de tir

(Urmare din pag. I)

bători naţionale a poporului nostru, zilei de 23 August.

★

Şi în aceste zile, întrecerile au fost dominate de trăgătorii sovietici, care au obţinut în marea majoritate a probelor locurile I şi deci titlurile de campioni mondiali.

Iată rezultatele:

PISTOL CALIBRU MARE — **Clasament individual:** 1. Mc Millan (SUA) 586 p. — campion mondial; 2. Kudrna (R. Ceh.) 586 p.; 3. Takacs (R.P. Ungară) 585 p. **Clasament pe echipe:** 1. R. Cehoslovacă 2326 p. campioană mondială — nou record mondial; 2. URSS. 2320 p.; 3. SUA. 2317 p.; 4. Suedia 2310 p.; 5. Finlanda 2283 p.; 6. R.P.R. 2271 p. nou record R.P.R. Trăgătorii romîni **Jeglinski, Magyar, Mocuţă şi Klaus** au obţinut în ordine următorul punctaj: 572, 571, 568, 560 p.

ARMA LIBERA CALIBRU REDUS 3x30 FOCURI FEMEI ŞI JUNIORI — **Clasament individual juniori:** 1. Konke (RFG) 849 p. — campion mondial — nou record mondial; 2. Loncear (R.P.F. Iugoslavia) 848 p.; 3. Ferecatu (R.P.R.) 846 p.;... 5. Aron (R.P.R.) 845 p. **Clasament individual femei:** 1. Lomova (URSS) 851 p. — campioană mondială — nou record mondial. **Clasament pe echipe femei:** 1. URSS. 2530 p. — campioană mondială; 2. R. P. Ungară 2494 p.; 3. R. Cehoslovacă 2486 p.; 4. R.P. Romînă 2466 p. **Clasament pe echipe juniori:** 1. URSS. 2527 p. — campioană mondială — nou record mondial; 2. R.F. Germană 2513 p.; 3. R.P.F. Iugoslavia 2511 p.; 4. R.P. Romînă 2491 p.

ARMA LIBERA CALIBRU MARE (300 m.) **poziţia culcat:** 1. Wright (SUA.) 389 p., campion mondial, 2 Ilonen (Finlanda) 389 p.; 3. Pake (SUA.) 389 p. **Poziţia genunchi:** 1 Wright (SUA.) 385 p. — campio mondial; 2. Pakel (SUA.) 384 p.; 3 Karvinen (Finlanda) 382 p. **Poziţi picioare:** 1. O. Antonescu (R.P.R. 367 p., campion mondial — recor R.P.R. egalat; 2. Ilonen (Finlanda 365 p.; 3. Herbert (R.F. Germană 363 p. **Clasament individual 3x4 focuri:** 1. Ilonen (Finlanda) 1136 — campion mondial; 2. Pakel (SUA. 1132 p.; 3. Karvinen (Finlanda) 112 p. **Clasament pe echipe 3x40:** URSS. 5575 p. — campioană mondială; 2. Finlanda 5554 p.; 3. R.P. U gară 5533 p.;... 6. R.P.R. 5488 p.

TALERE ARUNCATE DIN TUR — **Clasament individual:** 1. Kapli (URSS) 196 t. — campion mondial; Durnev (URSS) 194 t; 3. Garcia (V nezuela) 194 t. **Clasament pe echip** 1. URSS 382 t — campioan mondială şi nou record mondia 2. Venezuela 377 t; 3. R.P. Romîn 377 t (a cîştigat Venezuela la baraj 4. SUA. 376 t; 5. Suedia 373 t. T leriştii romîni au obţinut următor punctaj: Florescu 97 t, Popovici 9 Dumitrescu 93 şi Enache 93.

ARMA LIBERA CALIBRU REDU (MECI ENGLEZ), **femei şi juniori** **Clasament individual juniori:** 1. Ferecatu (RPR.) 588 p. — campio mondial şi record mondial stabili 2. Aron (RPR.) 586 p.; 3. Stoianovi (Iugoslavia) 584 p. **Clasament ind vidual femei:** 1. Donskaia (URSS 588 p. — campioană mondială; 2. J lenko (URSS) 586 p.; 3. Mos (RPR) 583 p.; 4. Juverdeanu (RPR 582 p.

PISTOL VITEZA — **Manşa** conduce Cerkasov (URSS) cu 298 urmat de Zabelin (URSS) 297 p Petrescu (RPR) 295 p.

Redacţia şi administraţia: Bucureşti, str. Vasile Conta nr. 16, telefon 1.79.73 — 74—75. Nr. 1—2 STAS 3452. Intreprinderea Poligrafică Nr. 2, str. Brezoianu Nr. 23—25
X X
Abonamentele se fac la oficiile poştale prin factorii poştali şi difuzorii voluntari din întreprinderi